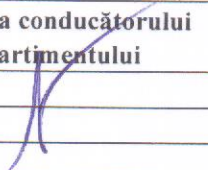

SERVICIUL DE AMBULANTA JUDETEAN VASLUI	PROCEDURA DE SISTEM Plan de actiune in caz de temperaturi scazute		P0- 01	
			Ed.: 0	Rev.:0
			Pag.: 1/13	

Situația edițiilor și a reviziilor în cadrul edițiilor procedurii operaționale

Nr. crt.	EDIȚIA		REVIZIA		Pag.	DESCRIEREA MODIFICĂRII	Semnătura conducătorului compartimentului
	Nr.	Data	Nr.	Data			
1.	I		0			Elaborat prima versiune 10.06.2018	

Lista responsabililor cu elaborarea, verificarea și aprobarea ediției sau, după caz, a reviziei în cadrul ediției procedurii generale

Data	Elaborat		Verificat		Aprobat	
	Funcția / Nume	Semnătura	Funcția / Nume	Semnătura	Funcția / Nume	Semnătura
16.10.2019	Manager General Jr. Popa Aurora Director medical Dr. Dohotariu Nitoi Mariana		Comisia CIM		Manager Jr. Popa Aurora	

1. SCOP

1.1 Asigurarea desfasurarii in conditii de operativitate si eficienta a operatiunilor de interventie in cazul temperaturilor scazute.

- Stabilirea activitatilor si a responsabilitatilor privind masurile de interventie care trebuie intreprinse in cazul situatiilor de urgenta, determinate de temperaturi scazute, mai mici de -10 °C (ger), polei si ninsori abundente.

2. DOMENIU DE APLICARE

2.1 Procedura se aplică în cadrul structurii de conducere Comitet Director și structurii Compartiment de asistenta medicala de urgenta si transport medical asistat/neasistat, al *SAJ Vaslui*

2.2 Planul se aplica de catre personalul medico-sanitar, auxiliar, tehnic si de conducere din statia centrala si cele 4 substatii ale unitatii, in cazul avertizarilor meteorologice oficiale de ger, polei si ninsori abundente.

2.2. Caracterul procedurii- permanent

3.DOCUMENTE DE REFERINȚĂ

3.1. SR EN ISO 9000:2006 – „Sisteme de Management al Calității. Principii esențiale și vocabular.”

3.2. SR EN ISO 9001:2015 – „Sisteme de management al calității. Cerințe.”

3.3. SR CEN/TS 15224:2009 - ”Servicii de sănătate. Sisteme de management al calității. Ghid pentru utilizarea standardului EN ISO 9001:2000.

3.4. Ordin 600/2018 – pentru aprobarea Codului controlului intern, cuprinzând standardele de management /control intern la entitățile publice și pentru dezvoltarea sistemelor de control managerial.

3.6. Legea nr. 95 din 14 aprilie 2006 - privind reforma in domeniul sanatatii - TITLUL IV: Sistemul national de asistenta medicala de urgenta si de prim ajutor calificat

3.7 Ordin MS nr. 1091 privind aprobarea protocoalelor de transfer interclinic al pacientului critic

SERVICIUL DE AMBULANTA JUDETEAN VASLUI	PROCEDURA DE SISTEM Plan de actiune in caz de temperaturi scazute	P0- 01	
		Ed.: 0	Rev.:0
		Pag.: 2/13	

3.8 O.U.G Nr. 126 din 18 decembrie 2003-privind operarea, funcționarea și finanțarea asistenței de urgență acordate cu elicopterele achiziționate de Ministerul Sănătății și repartizate operatorilor medicali Institutul Clinic Fundeni și Spitalul Clinic Județean de Urgență Târgu Mureș

3.9 Ordin Nr. 277/777 din 23 iunie 2004- pentru aprobarea Normelor metodologice de aplicare a Ordonanței de urgență a Guvernului nr. 126/2003 privind operarea, funcționarea și finanțarea asistenței de urgență acordate cu elicopterele achiziționate de Ministerul Sănătății și repartizate operatorilor medicali Institutul Clinic Fundeni și Spitalul Clinic Județean de Urgență Târgu Mureș, aprobată prin Legea nr. 40/2004

3.10 Ordinul ministrului sănătății publice și al ministrului internelor și reformei administrative nr. 2.021/691/2008 pentru aprobarea Normelor metodologice de aplicare ale titlului IV "Sistemul național de asistență medicală de urgență și de prim ajutor calificat" din Legea nr. 95/2006 privind reforma în domeniul sănătății;

3.11 Regulament de organizare și de lucru al Comisiei pentru monitorizare, coordonare și îndrumare metodologică a dezvoltării sistemului de control managerial al **SAJ Vaslui**.

3.12. Actele normative care reglementează activitatea din SAJ

4. DEFINIȚII ȘI ABREVIERI

4.1. Definiții:

4.1.1 Sistemul național de servicii medicale de urgență și prim ajutor calificat - ansamblul de structuri, forțe, mecanisme și relații, organizate după aceleași principii și reguli, care utilizează proceduri integrate de management specializat și/sau calificat;

4.1.2. asistență publică integrată de urgență - asistența asigurată de instituțiile publice de stat aflate în structurile Ministerului Sănătății Publice, Ministerului Administrației și Internelor și/sau în structura autorităților publice locale, precum și de Serviciul de Telecomunicații Speciale prin Direcția pentru apel unic de urgență 1-1-2. Ea include ansamblul de măsuri și activități cu caracter logistic, tehnic și medical, destinate în principal salvării și păstrării vieții;

4.1.3 asistență medicală privată de urgență - ansamblul de măsuri și activități cu caracter logistic și medical, având ca scop principal salvarea și păstrarea vieții, asigurată de serviciile private de urgență aparținând unor organizații nonguvernamentale, care funcționează în scop umanitar, nonprofit, sau unor firme, asociații ori persoane fizice, care funcționează în scop comercial;

4.1.4 asistență medicală de urgență - ansamblul de măsuri diagnostice și terapeutice întreprinse de către personal medical calificat. Ea poate fi acordată la diferite niveluri de către medici și asistenți medicali cu diferite grade de pregătire;

4.1.5 urgență medicală - accidentarea sau îmbolnăvirea acută, care necesită acordarea primului ajutor calificat și/sau a asistenței medicale de urgență, la unul sau mai multe niveluri de competență, după caz. Ea poate fi urgență cu pericol vital, unde este necesară/sunt necesare una sau mai multe resurse de intervenție în faza prespitalicească, continuând îngrijirile într-un spital local, județean ori regional, sau urgență fără pericol vital, unde îngrijirile pot fi efectuate, după caz, cu sau fără utilizarea unor resurse prespitalicești, la un centru ori cabinet medical autorizat sau, după caz, la un spital;

4.1.6 pacient critic - pacientul cu funcțiile vitale instabile sau cu afecțiuni care pot avea complicații ireversibile și care necesită intervenție medicală de urgență sau îngrijiri într-o secție de terapie intensivă generală sau specializată;

4.1.7 primul ajutor de bază - efectuarea unor acțiuni salvatoare de viață unor persoane care au suferit o accidentare sau îmbolnăvire acută, de către persoane fără pregătire medicală, fără utilizarea unor echipamente specifice acestui scop. Primul ajutor de bază se acordă de orice persoană instruită în acest sens sau de persoane fără instruire, la indicațiile personalului din dispeceratele de urgență;

4.1.8 primul ajutor calificat - efectuarea unor acțiuni salvatoare de viață unor persoane care au suferit o accidentare sau îmbolnăvire acută, de către personal paramedical care a urmat cursuri speciale de formare și care are în dotare echipamentele specifice acestui scop, inclusiv defibrilatoare semiautomate, funcționând sub formă de echipe de prim ajutor într-un cadru instituționalizat;

SERVICIUL DE AMBULANTA JUDETEAN VASLUI	PROCEDURA DE SISTEM Plan de actiune in caz de temperaturi scazute	P0- 01	
		Ed.: 0	Rev.:0
		Pag.: 3/13	

unitate de primire a urgențelor (UPU) - secția sau secția clinică aflată în structura unui spital județean, regional sau în structura spitalelor aparținând ministerelor și instituțiilor cu rețele sanitare proprii, cu personal propriu, special pregătit, destinată triajului, evaluării și tratamentului de urgență al pacienților cu afecțiuni acute, care se prezintă la spital spontan sau care sunt transportați de ambulanțe;

4.1.9 compartiment de primire a urgențelor (CPU) - secția aflată în structura unui spital orașenesc, municipal sau în structura spitalelor aparținând ministerelor și instituțiilor cu rețele sanitare proprii, cu personal propriu, special pregătit, destinată triajului, evaluării și tratamentului de urgență al pacienților cu afecțiuni acute, care se prezintă la spital spontan sau care sunt transportați de ambulanțe;

4.1.10 Sistemul național unic pentru apeluri de urgență - 1-1-2 - ansamblul integrat de puncte publice de acces al cetățeanului la sistemul public de urgență prin care este activat răspunsul adecvat de urgență. Punctul public de acces este realizat prin integrarea centrului unic de apel de urgență și a dispeceratelor serviciilor publice specializate de intervenție;

dispecerat medical de urgență - structura specializată de preluare și tratare a apelurilor de urgență cu caracter medical, primite prin centrul unic de apel de urgență sau la un număr propriu, în cazul serviciilor private de ambulanță. Dispeceratele medicale de urgență sunt coordonate de personal cu pregătire medicală superioară, în serviciu permanent;

4.1.11 dispeceratul integrat de urgență - structura specializată care, pe lângă preluarea apelului la numărul de urgență, asigură alarmarea și coordonarea echipajelor de intervenție ale tuturor serviciilor specializate de intervenție, cu caracter medical și nemedical, din aceeași locație fizică. Coordonarea se face de către personal special pregătit, având un coordonator medical cu studii superioare din cadrul serviciului de ambulanță sau SMURD, în serviciu permanent.

4.1.12 misiuni de salvare aeriană - intervenții primare sau secundare ce se desfășoară utilizând aeronave special dotate, respectând standardele în vigoare, în vederea salvării unei/unor vieți aflate în pericol din cauza unei accidentări sau îmbolnăviri acute ori care se află într-un mediu ostil vieții;

4.1.13 FACTORI DE RISC

Starea potențial generatoare de situații de urgență

- precipitații sub forma de ninsoare importante cantitativ
- intensificări ale vântului
- polei
- temperaturi foarte scăzute

complex de factori de risc care, prin evoluția lor necontrolată și iminența amenințării, ar putea aduce atingere vieții și sănătății populației aflate într-o situație de urgență medicală sau fiziologică (nasterea).

4.1.15 centre de expertiză și coordonare medicală la distanță - centrele aflate în structura unor dispecerate medicale sau în structura unor centre de apel unic 1-1-2, destinate furnizării de informații de specialitate specifice necesare echipajelor de urgență din teren și/sau spitalelor de urgență, precum și coordonării la distanță a echipajelor de prim ajutor calificat, pe baza informațiilor primite telefonic de la membrii echipajelor sau pe baza informațiilor și a datelor primite prin sistemele telemedicale de transmisie de date

4.2. Abrevieri:

- 4.2.1 SMC** = Sistem de management al calității
- 4.2.2 SCM** = Sistem de control managerial
- 4.2.3 Comisie** = Comisia de monitorizare, coordonare și îndrumare metodologică a dezvoltării sistemului de control managerial.
- 4.2.4 PC** = Președintele Comisiei
- 4.2.5 RMC/RC** = Responsabil cu sistemul de management al calității / Reprezentantul conducerii cu sistemul de management al calității.
- 4.2.6 OMS** = Ordin al Ministrului Sănătății
- 4.2.7. E** = Elaborare
- 4.2.8. V** = Verificare
- 4.2.9. A** = Aprobare
- 4.2.10 Ap** = Aplicare

SERVICIUL DE AMBULANTA JUDETEAN VASLUI	PROCEDURA DE SISTEM Plan de actiune in caz de temperaturi scazute	P0- 01	
		Ed.: 0	Rev.:0
		Pag.: 4/13	

4.2.11 Ah = Arhivare

5. RESPONSABILITĂȚI ÎN DERULAREA ACTIVITĂȚILOR

5.1 MANAGEMENTUL SITUAȚIEI - ansamblul activităților și procedurilor utilizate de factorii de decizie din Serviciul de Ambulanta Județean Vaslui pentru stabilirea și implementarea măsurilor concrete de realizare a tuturor misiunilor de acordare a asistenței medicale de urgență prespitalicească, în contextul situației create de extinderea unor boli înalt infecto-contagioase.

5.2 DATE PRIVIND UNITATEA

Serviciul de Ambulanta Județean Vaslui – unitate sanitară de interes public județean, ce are ca activitate principală acordarea asistenței medicale de urgență și a transportului medical asistat și neasistat în prespital.

Pentru acoperirea cât mai eficientă a teritoriului sunt organizate 1 stație centrală (Vaslui) și 4 substații (Bârlad, Husei, Negrești, Murgeni)

Structura Serviciului de Ambulanță Județean Vaslui

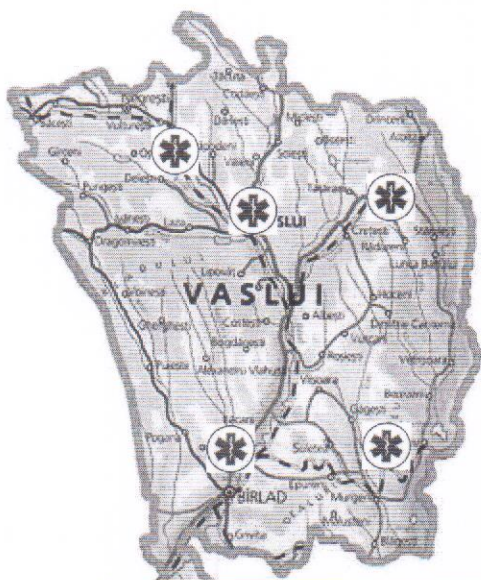

Stații ale SAJ Vaslui

Din punct de vedere al structurii, Serviciul de Ambulanță Vaslui este organizat în 5 stații, situate în toate orașele județului:

- Stația Vaslui
- Stația Bârlad
- Stația Husei
- Stația Negrești
- Stația Murgeni

Raportat la infrastructura rutieră ce poate fi folosită de către echipaje, către orice punct de reper al posibililor solicitanți și coroborat cu numărul de echipaje existente/tură în stații, s-a stabilit o arondare, informală, a unităților administrative teritoriale din județ, fără a aduce însă atingere obligațiilor Dispeceratului comun ISU - AMBULANTA de a aloca resursele funcție de caz și competență a echipajelor.

Situația mijloacelor auto din dotarea SAJ Vaslui, în funcție de tipul acestora și stațiile pe care le deserveșc.

Stația / Substația	Categorie Ambulanță	Marca	Număr de Înmatriculare
VASLUI	A1	FIAT DUCATO	20-SAJ
VASLUI	ACD	FIAT PUNTO	48-SAJ
VASLUI	ACD	FIAT PUNTO	05-HMP
VASLUI	ACD	FIAT PUNTO	28-SAJ

SERVICIUL DE AMBULANTA JUDETEAN VASLUI	PROCEDURA DE SISTEM Plan de actiune in caz de temperaturi scazute		P0- 01	
			Ed.: 0	Rev.:0
			Pag.: 5/13	

VASLUI	B1	VW	30-SAJ
VASLUI	B1	MERCEDES	34-SAJ
VASLUI	B1	VW	36-SAJ
VASLUI	B1	CITROEN	41-SAJ
VASLUI	B1	VW	45-SAJ
VASLUI	B1	VW	46-SAJ
VASLUI	B1	MERCEDES	33-SAJ
VASLUI	A1	DACIA LOGAN	05-SAJ
VASLUI	C2	MERCEDES	50-SAJ
BARLAD	B1	MERCEDES	06-SAJ
BARLAD	B1	MERCEDES	31-SAJ
BARLAD	B1	CITROEN	42-SAJ
BARLAD	B1	CITROEN	43-SAJ
BARLAD	B1	VW	39-SAJ
NEGRESTI	B2	FIAT DUCATO	21-SAJ
VASLUI	C2	MERCEDES	15-SAJ
BARLAD	C2	VW	47-SAJ
HUSI	B1	VW	44-SAJ
HUSI	B1	VW	05-SJU
HUSI	B2	FIAT DUCATO	22-SAJ
NEGRESTI	A2	FORD	17-SAJ
NEGRESTI	B1	VW	40-SAJ
MURGENI	B1	CITROEN	80-SAJ
NEGRESTI	B1	VW	51-SAJ
VASLUI	B1	VW	52-SAJ
VASLUI	B1	VW	53-SAJ
NEGRESTI	B1	MERCEDES	02-SAJ
VASLUI	B1	RENAULT MASTER	62-SAJ
VASLUI	B1	RENAULT MASTER	63-SAJ
BARLAD	B1	RENAULT MASTER	57-SAJ
BARLAD	B1	RENAULT MASTER	58-SAJ
HUSI	B1	RENAULT MASTER	59-SAJ
NEGRESTI	B1	RENAULT MASTER	60-SAJ
MURGENI	B1	RENAULT MASTER	61-SAJ
BARLAD	C2	RENAULT	77-SAJ
VASLUI	C2	RENAULT	88-SAJ
BARLAD	B1	RENAULT MASTER2019	23-SAJ

Serviciul de Ambulanta Judetean asigura următoarea misiune de bază:

- acordarea asistenței medicale de urgență la nivel de echipaj medical de urgență B1, B2 sau C2 și transport medical asistat la nivel de echipaj medical de urgență B1, B2 sau C2. Alertarea echipajelor SAJ și SMURD se face de către Dispeceratul Medical.

SERVICIUL DE AMBULANTA JUDETEAN VASLUI	PROCEDURA DE SISTEM Plan de actiune in caz de temperaturi scazute	P0- 01	
		Ed.: 0	Rev.:0
		Pag.: 6/13	

6 ACTIVITATI

6.1 Patrarea rezilientei functiilor esentiale ale unitatii

Pentru continuitatea activității și pastrarea stării de funcționare neîntreruptă a operațiunilor la un nivel minim agreat pe durata orelor de desfășurare a activității. Conducerea SAJ a identificat principalele amenințări cu privire la continuitatea derulării proceselor și activităților și va asigura măsurile corespunzătoare pentru ca activitatea acestora să poată continua în orice moment, în toate împrejurările pentru acoperirea funcțiilor esentiale.

6.2. Asigurarea resurse materiale (medicamente si materiale sanitare)

Problema hipotermiei este destul de serioasa si ea apare in special la persoanele defavorizate social, la persoanele fara adapost.

Unitatea va avea stocuri suficiente de medicamente si materiale sanitare necesare tratarii hipotermiilor si degeraturilor.

Verificarea permanenta a baremului de medicamente si a celui specific acordarii ajutorului medical in caz de hipotermii si degeraturi .

Reinstruirea personalului cu privire la protocoalele legale in vigoare privind asistenta de urgenta in acest tip de misiuni (anexa 1 la prezentul protocol)

6.3 Fluxul informational operativ.

Mijloacele de comunicare sunt menținute în stare de comunicare.

Comunicarea la nivelul SAJ este asigurata de telefonia mobile si statiile TETRA.

Alertarea si dirijarea echipajelor SAJ si SMURD se realizeaza:

- telefonic pentru echipajele aflate in asteptare in statii
- radiotelefonice (statii Tetra) pentru echipajele aflate deja in misiuni.
- telefonic pentru conducerea SAJ.

Persoana responsabila – Coordonator Dispecerat Medical

Ambulantele de Tip B si C si ACD-urile au in dotare cate o statie Tetra si un telefon mobil propriu, toate telefoanele se afla in aceeasi retea de telefonie mobila, cu posibilitate de apelare rapida.

Ambulantele de tip A1 si A2 au in dotare telefoane mobile in retea cu posibilitate de apelare rapida.

Numerele de telefon fixe si mobile ale personalului operativ angajat al Serviciului de Ambulanta Judetean Vaslui se afla la loc vizibil in Dispeceratul Medical.

6.4 Procedura concreta de alertare in caz de situatii la risc:

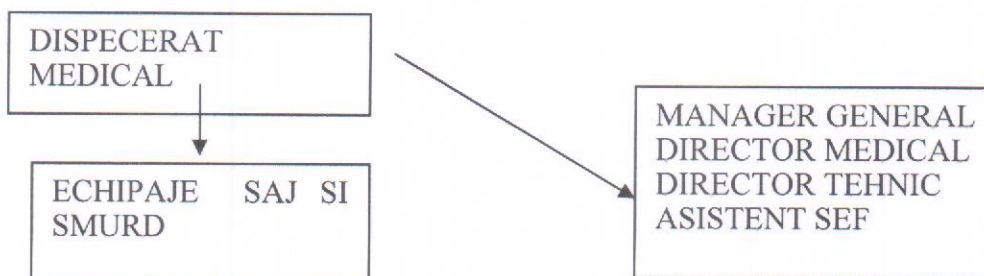

6.5 Responsabilitati si aplicare a planului de urgenta

- În situațiile în care sunt prognozate fenomene meteorologice periculoase, Administrația Națională de Meteorologie emite atenționare sau avertizare meteorologică, după caz, în care se prezintă succint fenomenul, intensitatea, zonele care pot fi afectate, momentul probabil al începerii acestuia și durata.

SERVICIUL DE AMBULANTA JUDETEAN VASLUI	PROCEDURA DE SISTEM Plan de actiune in caz de temperaturi scazute	P0- 01	
		Ed.: 0	Rev.:0
		Pag.: 7/13	

Atenționările și avertizările meteorologice de tip "nowcasting" se emit în cazul fenomenelor atmosferice prognozate pe foarte scurtă durată.

Atenționările și avertizările meteorologice constau într-un mesaj de tip text, însoțit de o hartă la nivel național, cu menționarea regiunilor/județelor ce urmează să fie posibil afectate, cu precizarea intensității fenomenului pentru fiecare regiune/județ, precum și a intervalului de prognoză.

Codul verde nu indică nicio precauție particulară pentru perioada imediat următoare, dar nu implică o vreme frumoasă sau neapariția în următoarele zile a unor fenomene meteorologice periculoase ce pot perturba diverse activități.

Codul galben se va folosi pentru fenomene meteorologice temporar periculoase pentru anumite activități, dar altfel obișnuite pentru perioada respectivă sau zona specificată. Se recomandă urmărirea periodică a evoluției fenomenelor meteorologice pentru detalii cu privire la intensitatea fenomenelor în zilele următoare.

Codul portocaliu se aplică acelor fenomene meteorologice prevăzute a fi periculoase, cu un grad de intensitate mare.

Codul roșu se aplică acelor fenomene meteorologice prevăzute a fi periculoase, cu un grad de intensitate foarte mare și cu efecte dezastruoase.

7. Atributiile SAJ Vaslui in perioadele in care sunt emise atentionari sau avertizari privind temperaturi scazute(ger).

- La nivelul Serviciului de Ambulanta Judetean Vaslui se organizeaza Comisia pentru gestionarea situatiilor de urgenta, in cazurile in care Ministerul Sanatatii/Ministerul Administratiei si internelor/ Directia de Sanatate Publica Vaslui, pe baza informatiilor transmise de Autoritatea Nationala de Meteorologie, emite o avertizare oficiala privind conditii meteorologice extreme de iarna .
- Comisia pentru gestionarea situatiilor de urgenta, este alcatuita din managerul general , directorul medical, directorul tehnic si asistentul sef de unitate. In cazuri exceptionale sunt cooptati si asistentii coordonatori de substatii si sefii de garaj.
- Comisia pentru gestionarea situatiilor de urgenta, are rolul de a asigura resursele umane si materiale necesare indeplinirii atributiilor unitatii in finalizarea rapida a misiunilor medicale de urgenta in care sunt persoane cu hipotermie si degeraturi.
- Se afiseaza la sediu recomandarile generale privind atributiile si protocoalele de tratament in cazul pacientilor cu hipotermii si degeraturi (anexa 1 la prezentul protocol)
- b) Se acopera toate liniile de garda la nivelul optim de functionare;
- c) Se asigura capacitatea de interventie cu ambulante echipate corespunzator;
- d) Se asigura continuitatea stocurilor de medicamente, in special a celor necesare pentru tratamentul celor mai frecvente patologii induse de ger;
- e) Stabilirea responsabilitatilor privind raportarea evenimentelor;
- f) Instruirea personalului privind modul de raportare si noile responsabilitati;
- g) Implementarea sistemului unitar de declarare a cazului de deces datorat gerului;
- h) Instruirea personalului privind sistemul unitar de declarare a cazului de deces datorat gerului;

8. Raportari

- Informarea regulata a Directiei de Sanatate Publica Vaslui cu privire la situatia resursei umane si logistice.
- Diseminarea responsabilitatilor din planul local de actiune in caz de ger si ninsori abundente, catre salariatii.

SERVICIUL DE AMBULANTA JUDETEAN VASLUI	PROCEDURA DE SISTEM Plan de actiune in caz de temperaturi scazute	P0- 01	
		Ed.: 0	Rev.:0
		Pag.: 8/13	

- Acoperirea liniilor de garda si a numarului optim de echipaje pentru buna functionare;
- Suplimenteaza (prin dirijare)a echipajelor de interventii in cazul existentei unui numar mare de solicitari de acest gen prin alertarea echipajelor aflate in tura libera.

8.1 Raportarea evenimentelor si situatiilor de urgenta generate de temperaturile scazute

- Raportarile evenimentelor si situatiilor de urgenta generate de temperaturile scazute(ger), se face in conformitate cu legislatia si reglementarile in vigoare,emise de Ministerul Sanatatii, Ministerul administratiei si internelor, Directia de sanatate publica, etc.
- Raportarile se fac in cazul in care exista avertizare de cod galben, portocaliu sau rosu.
- Frecventa raportarii, modalitatea (telefonic, fax, e-mail, adrese scrise, etc.)machetele si informatiile care trebuie raportate, sunt comunicate oficial de institutiile catre care se face raportarea.
- Informatiile care fac obiectul raportarilor, sunt evaluate si verificate de catre Manager si Directorul Medical.
- Suspiciunea de deces cauzat de temperaturile scazute se inregistreaza in Fisele de Urgenta Prespitaliceasca, urmand ca prin sistem SNUAU sa fie solicitata prezenta echipajelor de Politie si a Serviciului de Medicina Legala.

9. Achizitii de materiale sanitare si medicamente;

Asigurarea activitatii Biroului Achizitii publice, strict necesară pentru desfasurarea activitatii si sustinerea functiilor esentiale, se realizeaza prin stabilirea susccesiunii la aceste functii, prin delegarea acestei atributii consilierului juridic din cadrul Biroului Legislatie si Contencios.

9.1 Eliberarea din materialelor sanitare si a medicamentelor din farmacie /magazie materiale.

Asigurarea activitatilor de eliberare a materialelor sanitare si a medicamentelor, strict necesare pentru desfasurarea activitatii si sustinerea functiilor esentiale, se realizeaza prin stabilirea susccesiunii la aceste functii, prin delegarea acestor atributii asistentului de farmacie care activeaza in compartimentul Statistica Medicala si a unui referent din cadrul Biroului Tenic.

9.2 Asigurarea serviciilor de reparatii si intretinere resursa mobila si a functionarii statiei de incarcare oxigen medical.

Asigurarea activitatilor de reparatii si intretinere a resurselor mobile, strict necesară pentru desfasurarea activitatii si sustinerea functiilor esentiale, se realizeaza prin stabilirea susccesiunii la aceste functii, inclusiv a functiei de director tehnic, prin delegarea acestor atributii inginerilor auto din cadrul Compartimentului Tehnic si de notificare a furnizorilor contractanti de servicii de reparatii si furnizare de piese auto privind obligatia de a-si pastra capacitatea de raspuns la solicitarile noastre, in regim prioritar.

Persoanele care asigura incarcarea buteliilor de oxigen la statia proprie vor avea stabilite, prin act administrativ, doi susccesori la functie, ce vor fi intruiti cu privire la respectarea regulamentului ISCIR.

10 . Comunicatii

10.1 Personalul care își poate îndeplini atribuțiile la distanța, de la domiciliu, utilizând mijloacele electronice de comunicare:

Prin radiotelefoane portabile TETRA:

- Jr. Popa Aurora, manager general ID Statie TETRA 6351401
- Dr.Dohotariu Nitoi Mariana, director medical ID Statie TETRA 6351402
- As. Spiru Doina , as șef unitate ID Statie TETRA 6351402

Nr.	functia	TELEFON	ID STATII		
			TETRA	TIP	INDICATIV
1	Manager	0 758093460			
2	Dir. Economic	0 755013231			
3	Dir. Tehnic	0 755013232			
4	Dir. Medical	0 755013223			
5	Medic Coordonator Dispecerat Medical	0 758083050			
6	Medic Garda Vaslui	0 758083051			
7	Medic Garda Birlad	0 755013233			
8	Asist sef Vaslui	0 755013234			
9	Asist. Coordonator Birlad	0 755013235			
10	Asist. Coordonator Husi	0 755013236			
11	Asist. Coordonator Negresti	0 755013237			
12	Asist. Coordonator Murgeni	0 755013238			
13	Sef Garaj Birlad	0 755013239			
14	Sef garaj Husi	0 755013240			
15	Sef Garaj Negresti	0 755013241			
16	Sef Garaj Murgeni	0 755013242			
17	Dispecerat Vaslui	0 755016255			
18	Sef tura Birlad	0 755016256			
19	Sef tura Husi	0 755016257			
20	Sef tura Negresti	0 755016258			
21	Sef tura Murgeni	0 755016259			
22	VS 04 SAJ	0 758083062	6351104	B	306
23	VS 06 SAJ	0 758083061	6351103	B	211
24	VS 07 SAJ	0 758083052	6351102	B	107
25	VS 08 SAJ	0 758083053	6351101	B	108
26	VS 11 SAJ	0 758083060		A1	209
27	VS 50 SAJ	0,758093452	6351119	C2	115
28	VS 36 SAJ	0,758093453	6351126	B	106
29	VS 12 SAJ	0 758083059		A1	112
30	VS 15 SAJ	0 758083056	6351107	C2	217
31	VS 16 SAJ	0 755013243		B2	311
32	VS 17 SAJ	0 755013244		A2	215
33	VS 18 SAJ	0 755013245		B2	518
34	VS 19 SAJ	0 755013246		B2	402
35	VS 20 SAJ	0 755013247		A1	102
36	VS 21 SAJ	0 755013248		B2	210
37	VS 22 SAJ	0 755013249		A1	307
38	VS 23 SAJ	0 755013250	6351110	ACD	116
39	VS 24 SAJ	0 755013251	6351116	B2	110
40	VS 25 SAJ	0 755013252	6351118	B2	403
41	VS 26 SAJ	0 755013253	6351111	ACD	117
42	VS 28 SAJ	0 755013255	6351112	ACD	216
43	VS 29 SAJ	0 755013256	6351114	B	203
44	VS 30 SAJ	0 755013257	6351115	B	109
45	VS 31 SAJ	0 755013258	6351106	B	202
46	VS 32 SAJ	0 755013259	6351105	B	308
47	VS 33 SAJ	0 758083054	6351108	B	113
48	VS 34 SAJ	0 758083055	6351109	B	114

SERVICIUL DE AMBULANTA JUDETEAN VASLUI	PROCEDURA DE SISTEM Plan de actiune in caz de temperaturi scazute		P0- 01	
			Ed.: 0	Rev.:0
			Pag.: 10/13	

49	VS 34 AMB	0 758083063	6351117	B2	534
50	VS 35 AMB	0 758083065		B2	204
51	VS 37 SAJ	0 758093454	6351123	B	207

11. Atributiile altor institutii in gestionarea situatiilor generate de temperaturi scazute

Atribuțiile tuturor autorităților/instituțiilor și structurilor operative implicate în acțiunile de prevenire, răspuns (coordonare operațională și măsuri de sprijin, până la restabilirea stării de normalitate), evaluare/investigare posteveniment și refacere/reabilitare (acțiuni derulate până la starea de normalitate)

11.1 Principalele structuri cu rol în activitatea de prevenire sunt: Ministerul Transporturilor, Ministerul Afacerilor Interne, Ministerul Mediului, Ministerul Dezvoltării Regionale, Administrației Publice și Fondurilor Europene, Ministerul Sănătății, Ministerul Apelor și Pădurilor.

11.1.1 **Ministerul Transporturilor**, prin entitățile din subordine și de sub autoritate, asigură prevenirea populației cu privire la consecințele căderilor masive de zăpadă și riscurile asociate, respectiv blocarea căilor de transport, astfel:

a) CNAIR - Compania Națională de Administrare a Infrastructurii Rutiere - S.A. - afișează în permanență pe site-ul instituției starea drumurilor naționale și a autostrăzilor din punctul de vedere al condițiilor de asigurare a deplasării autovehiculelor, indicând inclusiv sectoarele de drum sau autostrăzi restricționate sau închise din punctul de vedere al circulației rutiere.

b) C.N. CFR - S.A. afișează pe site-ul propriu starea infrastructurii feroviare, sectoare sau linii de cale ferată închise/restricționate pentru circulația feroviară, întârzierile sau anulările de trenuri din cauza căderilor de zăpadă.

c) Administratorii de aeroporturi și porturi înștiințează operatorii economici, structurile operative ale Poliției de Frontieră Române, precum și călătorii prin terminalele de îmbarcare-debarcare despre întârzierile și anulările de curse sau de operare a navelor, din cauza căderilor masive de zăpadă.

d) ISCTR - Inspectoratul de Stat pentru Controlul în Transportul Rutier - emite atenționări privind echiparea corespunzătoare pentru iarnă a autovehiculelor cu masa totală autorizată mai mare de 3,5 tone care tranzitează zonele supuse riscului de căderi masive de zăpadă și ninsori abundente, în scopul prevenirii blocajelor rutiere.

11.1.2 **Ministerul Mediului**, prin Administrația Națională de Meteorologie, emite prognoze, informări, atenționări și avertizări prin care înștiințează instituțiile publice și populația cu privire la căderile masive de zăpadă și ninsori abundente.

11.1.3 **Ministerul Dezvoltării Regionale, Administrației Publice și Fondurilor Europene:**

a) analizează sesizările autorităților publice locale cu privire la calamitățile produse în urma inundațiilor/alunecărilor de teren, care pot fi provocate în urma căderilor masive de zăpadă, și colaborează cu Direcția generală de administrație publică din cadrul MDRAPFE pentru elaborarea de programe și hotărâri de Guvern în vederea obținerii fondurilor pentru refacerea obiectivelor distruse de calamități;

b) întocmește și centralizează listele spațiilor de cazare la nivel național pentru sinistrați;

c) verifică documentațiile/rapoartele de sinteză, elaborate de către autoritățile administrației publice locale în urma calamităților produse.

11.1.4 **Autoritățile administrației publice locale** atenționează populația cu privire la necesitatea asigurării aprovizionării cu resurse necesare în caz de căderi masive de zăpadă și, implicit, a posibilității de izolare a localităților, precum și la necesitatea participării populației la deblocarea acestora.

11.1.5 **Ministerul Sănătății** emite atenționări către populație privind necesitatea vaccinării preventive de sezon, a modului de îngrijire a sănătății, precum și alte indicații medicale oferite chiar de la distanță (în condițiile izolării localităților) din cauza căderilor masive de zăpadă.

SERVICIUL DE AMBULANTA JUDETEAN VASLUI	PROCEDURA DE SISTEM Plan de actiune in caz de temperaturi scazute	P0- 01	
		Ed.: 0	Rev.:0
		Pag.: 11/13	

11.1.6 **Ministerul Apelor și Pădurilor**, prin Institutul Național de Hidrologie și Gospodărire a Apelor - INH-GA, emite informări/atenționări/avertizări privind producerea unor fenomene hidrologice periculoase pe cursurile de apă.

11.1.7 **Ministerul Afacerilor Interne** coordonează integrat activitatea tuturor forțelor participante la intervenție și a celor care asigură misiuni de sprijin, prin șeful Departamentului pentru situații de urgență, desemnat comandantul acțiunii conform Hotărârii Guvernului nr. 557/2016, numește comandantul intervenției cu consultarea autoritățile responsabile, participă cu structuri proprii (atunci când situația este critică) la deblocarea căilor rutiere, asigură prin structurile SMURD și ale serviciilor județene/București-Ilfov de ambulanță asistența medicală de urgență și/sau prim ajutor calificat, triaj medical și transport la unitățile spitalicești al bolnavilor și persoanelor care au nevoie de asistență medicală de urgență, asigură prin IGPR controlul și dirijarea traficului rutier în condițiile căderilor masive de zăpadă.

11.2 Ministerul Afacerilor Interne, autoritățile administrației publice locale și Ministerul Sănătății acționează pentru:

- identificarea persoanelor fără adăpost și asigurarea transportului, adăpostirii și a hranei și apei pentru aceștia;

- identificarea și evacuarea persoanelor cu nevoi de asistență medicală de urgență (bolnavi cardiaci, persoane dializate, femei gravide), în vederea acordării asistenței medicale de urgență și transportului pentru acordarea asistenței medicale în faza spitalicească.

11.2.1 Ministerul Sănătății, prin rețeaua de spitale publice, asigură asistenței medicale spitalicească de specialitate pentru persoanele care au suferit din cauza căderilor masive de zăpadă, ca urmare a efectelor temperaturilor scăzute (degerături sau hipotermii), precum și celor a căror stare s-a agravat datorită izolării localităților.

Ministerul Sănătății, autoritățile administrației publice locale, împreună cu Ministerul Afacerilor Interne, acționează pentru:

- identificarea persoanelor fără adăpost și asigurarea transportului, adăpostirii, a hranei și a apei, precum și a asistenței medicale la nevoie;

- identificarea și evacuarea persoanelor cu nevoi de asistență medicală de urgență (bolnavi cardiaci, persoane dializate, femei gravide), în vederea acordării asistenței medicale de urgență și transportului acestora pentru acordarea asistenței medicale în unitățile sanitare de pe raza județului de domiciliu.

Autoritățile administrației publice locale (consilii județene, primării) intervin cu mijloacele proprii pentru prevenirea blocării drumurilor județene și comunale, precum și a străzilor, prin împrăștierea de material antiderapant și dezzăpezirea carosabilului cu ajutorul mijloacelor tehnice (utilaje multifuncționale, autofreze, pluguri atașate la mijloace auto etc.). De asemenea, acolo unde intervenția nu poate fi asigurată cu mijloace proprii, încheie contracte de prestări servicii cu operatori economici în vederea îndeplinirii obligațiilor în calitatea acestora de administratori ai drumurilor.

Ministerul Apărării Naționale execută misiuni de sprijin atunci când, din cauza căderilor masive de zăpadă sau ninsorilor abundente, forțele de intervenție sunt depășite, iar acțiunea de scoatere de sub izolare a unor localități și de salvare a unor persoane impune acest lucru. Acționează la solicitarea comandantului acțiunii transmisă prin intermediul CNCI/MAI, cu personal și mijloace proprii care pot sprijini activitățile de dezzăpezire și de transport, potrivit planurilor de acțiune pe tipuri de risc/cooperare încheiate în acest sens.

Ministerul Transporturilor, prin ordin al ministrului, constituie Comandamentul central de iarnă care coordonează activitatea comandamentelor operaționale ale structurilor din componere, asigurând intervenția pentru deblocarea căilor de transport astfel:

- a) CNAIR intervine, cu mijloacele din dotarea DRDP-urilor și SDN-urilor din subordine, pentru prevenirea blocării drumurilor naționale și autostrăzilor prin împrăștierea de material antiderapant și dezzăpezirea carosabilului cu ajutorul mijloacelor tehnice (utilaje multifuncționale, autofreze, pluguri atașate la mijloace auto etc.).

SERVICIUL DE AMBULANTA JUDEȚEAN VASLUI	PROCEDURA DE SISTEM Plan de acțiune în caz de temperaturi scăzute	P0- 01	
		Ed.: 0	Rev.:0
		Pag.: 12/13	

b) C.N. CFR - S.A. intervine cu mijloace specifice căii ferate (pluguri, freze) pentru deblocarea liniilor de cale ferată și cu structurile de dezăpezire cu care s-au încheiat contracte de prestări servicii pentru dezăpezirea stațiilor de cale ferată, triajelor, reguletoarelor de circulație etc.

c) Administratorii de porturi și aeroporturi cu formațiunile proprii de SPSU, precum și cu structurile de dezăpezire cu care s-au încheiat contracte de prestări servicii acționează pentru deblocarea elementelor de infrastructură portuară și aeroportuară, la degivrarea suprafețelor și a aeronavelor/navelor (când este cazul).

11.3 Structurile responsabile pentru evaluarea/investigarea posteveniment în cazul căderilor masive de zăpadă, al ninsorilor abundente sau al blocării căilor de circulație feroviară sau rutieră sunt MDRAPFE, MAI, Ministerul Apelor și Pădurilor, Ministerul Public, autoritățile administrației publice și Ministerul Transporturilor, pentru elementele de infrastructură proprii modurilor de transport.

- MAI evaluează/investighează consecințele căderilor masive de zăpadă și riscurilor asociate dacă, în urma acestora, s-au produs accidente rutiere și ambuteiaje, precum și blocarea anumitor sectoare de drumuri în vederea analizării reluării circulației pe rute ocolitoare/variante alternative. Execută evaluarea/investigarea consecințelor căderilor masive de zăpadă și riscurilor asociate, dacă acestea au dus la blocarea căilor de transport.

- Ministerul Public, prin organele proprii de investigare, evaluează consecințele și stabilește răspunderea juridică dacă, în urma căderilor masive de zăpadă, ninsorilor abundente sau blocării căilor rutiere și feroviare de transport, au avut loc evenimente tragice, pierderea de vieți sau rănirea gravă a unor persoane fie în accidente, fie din cauza izolării persoanelor sau localităților.

- Autoritățile administrației publice locale investighează și evaluează consecințele căderilor masive asupra drumurilor comunale și județene și stabilesc măsuri de deblocare a acestora de către mijloacele operatorilor cu care au încheiat contracte de prestări servicii în cooperare cu alte forțe pe care le solicită în situații complexe (structuri ale MAI, MAPN, MT).

- Ministerul Transporturilor, prin structurile din subordine sau sub autoritate, investighează/evaluatează consecințele căderilor masive de zăpadă și riscurilor asociate asupra elementelor de infrastructură feroviară (prin AFER, AGIFER și C.N. CFR - S.A.), de infrastructură aeroportuară (prin AACR), de infrastructură rutieră (prin CNAIR) și de infrastructură navală (prin administratorii de porturi și ANR). Prin structurile din subordine investighează și evaluează consecințele căderilor masive de zăpadă și ninsorilor abundente în special în ceea ce privește blocarea căilor de transport feroviare și rutiere care traversează zone împădurite, din cauza copacilor căzuți sub greutatea zăpezii, precum și riscul măririi debitelor de apă din cauza cantității de zăpadă și influența acestuia asupra căilor feroviare și rutiere de transport, stabilind măsurile ce țin de competențele sale.

11.4 Pentru aplicarea măsurilor de refacere/reabilitare sunt implicate structurile: MT, MDRAPFE, ME și autoritățile administrației publice locale.

- Ministerul Transporturilor, prin structurile din subordine sau sub autoritate, aplică măsuri de reabilitare a căilor rutiere (drumuri naționale și autostrăzi), feroviare, a aeroporturilor și porturilor afectate de căderile masive de zăpadă și riscurile asociate, de reluare a activităților de transport pe fiecare mod de transport, de reparare a elementelor de infrastructură specifice fiecărui mod de transport, a utilajelor folosite și de refacere a stocurilor (dacă este cazul). Aceste activități sunt desfășurate de administratorii de infrastructuri (C.N. CFR - S.A., CNAIR, administratorii de porturi și aeroporturi).

- Ministerul Dezvoltării Regionale, Administrației Publice și Fondurilor Europene analizează posibilitatea finanțării proiectelor privind reabilitarea infrastructurii pe modurile de transport afectate, ca urmare a căderilor masive de zăpadă și ninsorilor abundente.

- Ministerul Economiei, prin administratorii/proprietarii de utilități, operatorii economici și titularii de autorizații, asigură repunerea în funcțiune a acestora în vederea asigurării condițiilor de revenire la normal.

- Autoritățile administrației publice locale aplică măsuri de reabilitare a drumurilor județene și comunale afectate și de reparare a lucrărilor de artă de-a lungul acestora.